青島大新民報

內務總署登記證字第卅伍號
郵政登記認爲第三類新聞紙
發行人 孫天
發行所山東路六號 青島大新民報社
報費每月三元五角 外埠加郵費六角

冀中共匪潰滅
日軍〇〇部隊戰果

(保定中華電)日軍〇〇部隊二日早晨於四公里(保定東方三十二公里)附近、冀中地區蠢動之共匪第二十四團(冀中軍區第九分區直轄軍團長何桂林)主力約五百、加以捕捉猛擊、激戰五小時、使該匪潰滅、日軍收容敵屍三五七、俘虜七、鹵獲輕機關銃一、迫擊砲四、步銃六十六、自動步銃一、手榴彈三六、其他多數。

長沙北方展開激戰
相繼攻陷要衝瀏陽新市
南北部隊攻擊神速節節推進

(里斯本中華電)據重慶來電稱、重慶軍當局四日夜發表戰況公報如次：長沙北方之戰鬥更形激化、在長沙北方六十四公里之線、與日本軍激戰中、由長壽街方面進出之日本軍攻略平江(長沙東北六十公里)瀏陽(長沙東方六十公里)、由汨水方面南進之日本軍攻略新市(長沙北方六十七公里)更行進出云。

國府發言人再告蔣介石
勿盲目爲敵人英美利用
重慶應下最大決心

(中央社南京電)國民政府發言人王委員、頃對重慶作特別廣播、以「警告介石」爲題、勿爲英美犧牲、而要重慶抗戰重慶之覺悟、其廣播要旨如左：

重慶同胞、重慶在此次河南作戰、犧牲精銳四五萬、現復於第六第九兩戰區遭受攻擊、發生許多無意味之犧牲、重慶同胞、究因何而從事此新作戰、重慶係爲英美犧牲、重慶今尚不悟、將中國之土地、委於英美軍事的優勝、而英美利用重慶盲目的抗戰、圖使對日抗戰、將中國土地、利用為英美謀私之犧牲……

迫近長沙猛炸衡陽
敵將放棄粵漢線各都市

(里斯本中華電)重慶透露消息……

敵棄屍三千餘
怒江戰上月綜合戰果

(怒江前線中華電)……

滇省渝軍
再演悲劇

(怒江前線中華電)……

大東亞共同宣言

決世界各國各得其所、相倚相扶、以同享萬邦共榮之幸福、此乃確立世界和平之根本要諦。惟英美兩國、爲己國之繁榮是圖、壓迫其他國家民族、尤以對於大東亞肆行侵略、遂蓄擴張、竟欲隸屬大東亞、……大東亞各國、相提攜、完遂大東亞戰爭、使大東亞脫離英美之桎梏、保衛其自存自衛、根據左列綱領、建設大東亞、以貢獻於世界和平之確立。

一、大東亞各國、協同確保大東亞之安定、以道義爲基礎、建設共存共榮之秩序。
一、大東亞各國、互相尊重其自主獨立、互相扶助、敦睦厚誼、以確立大東亞之親和。
一、大東亞各國、互相尊重其傳統、發展各民族之創造性、以昂揚大東亞之文化。
一、大東亞各國、本於互惠緊密提攜、以謀求其經濟發展、增進大東亞之繁榮。
一、大東亞各國、增進與萬邦之友誼、撤廢人種的差別、普行溝通文化、進而開發資源、以期貢獻於世界之進展。

時論
奮力擊滅創設租界元兇

租界的存在、不僅破壞領土主權的完整、且在我國內造成我國貧弱的淵藪。……

羅馬攻防戰激烈
軸心軍強化反擊態勢

(柏林中央電)……

▲德軍聲明不駐羅馬(柏林中華電)……

剷除魔窟恢復主權
感謝盟邦道義協力完成聖戰
津法租界接收週年紀念

去年之昨日(六月五日)乃因盟邦日本之協力、在華北的所謂「魔窟」之天津法租界接收紀念日。……

津舊法租界區域的沿革

舊法租界區不啻銷金窟

法租界交還典禮之回憶

德軍下令撤退
爲免羅馬陷於戰火

對羅馬市敵方發表公報

義共和政府統計空襲損害

獶艇受重創

芬軍戰報

洪駐德公使
霍夫曼氏就任

西班牙閣議
通過要案多項

巴西清算
沒收軸心資產共值五千萬元

蓄積戰力捕捉良機
新幾內亞日軍轉取攻勢

(東京中華電)……

河南戰線畫信
(上)突破洛陽西進渡河猛進中之日軍坦克車隊
(下)對殘敵猛射中之日軍〇〇砲

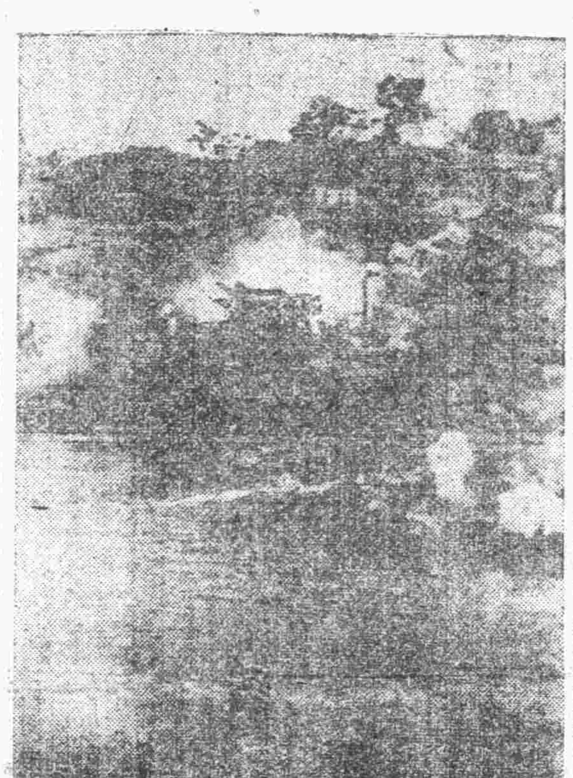

特爾河口奮戰
對愛達比準備攻戰中

(東京中華電)日大本營發表(六月四日十三時五十分)……

英美慣作誇大宣傳
對德法轟炸無任何效果

國際展望

英美捏造登陸虛報
數分鐘內徒作興奮

(里斯本中華電)……

羅斯福躊躇
實踐與蘇約言

透視

六月五日是收回天津法租界一週年紀念日、……

開業謹告

敬啓者敝人在濰山產鍵病院供職時、曾承各界愛護、銘感無已、現辭該病院繼承青島野見山醫院、因當局許可、從事產婦人科及內科小兒科之診療、在時局下專心努力、俾後服務、尚希各界不吝指導愛護爲荷
民國三十三年六月一日
青島禹城路二十七號
野見山醫院 松尾鮑介敬啓

碾穀最快
茲製新式碾穀機子 出售好手工廠歡迎賜顧
天津成唐 青島東鎮人和路二號 電話(三)一三〇六

招募
今欲聘用熟諳日語通譯一名、願就聘者請持履歷書至本處接洽可也
青島水產組合 主事橋口四郎 電話二、四八六一

緊要出號聲明

蔴袋工廠機件出售
大興工廠

遺失聲明

聲明作廢

遺失通知書聲明作廢

安德大夫復診啓事

遺失聲明

爲買四方路三號博山路三號地房通告

緊要聲明

遺失聲明

感謝

遺失居住證聲明欄

老篤眼藥
不麻不痛 神効第一
結膜炎・沙眼症・血光眼・學校眼炎
上海・大阪 山田安民本舖

株式會社 東和公司
營業種目：落花生、同油、同粕、花生餅、各種油脂製品、小麥、雜穀、麥粉、茶、其他一般工業雜貨藥品
青島市館陶路八十五號
濟南出張所

大東亞飯店廣告
酬謝顧客啓事
青島大東亞飯店謹啓 電話②八六五五

香皂機器專家
本廠專製香皂機器出售 有意者請至敝廠接洽
聚祥鐵工廠 電話③〇〇七五

五星牌洗衣皂
異軍突起 中外先鋒
選擇原料 加工精製 各百貨店均有代售
青島新興肥皂廠出品

當天取小米 電機代碾穀子
福成永機磨坊啓

冰激凌
特請著名俄國技師精製超等點心大菜
百樂門咖啡店 物美價廉 歡迎賜顧

天津法租界接收週年紀念
感謝盟邦道義支援
市民慶祝大會盛況空前

國民政府參戰後，盟邦日本首先以道義精神，聲明撤廢在華治外法權並交還租界。我國上下對於此種道義措置，無不歡欣鼓舞深切感謝者，此種有力支援，其有利於我國政府及人民，努力完成國父孫總理之遺教，實非淺鮮，其後法國亦自動追隨盟邦日本之後，聲明交還天津、漢口、沙面三處租界，並於去年六月五日實行移交典禮，此種賢明措置，實令吾人感奮，本年六月五日適為天津法租界返還週年紀念，青島市為感謝盟邦日本之道義精神及法國之賢明措置，並表示慶祝，特於五日上午十時，在滙泉大廣場舉行市民慶祝大會，參加市民二千人，市宣傳處蕭科長，保安隊金科長等均到場參加，開會後，首由蕭科長致開會詞，即由金科長講演租界收回經過及盟邦道義措施，並促進中日親善之要旨，講演畢，即放映電影佳片，至十二時散會云。

（照片為市民慶祝大會講演時情形）

保持獨立自主榮譽 積極完成參戰責任
姚市長紀念談

今天是天津法租界返還週年紀念日，回想從去年一月九日我國參戰以來，盟邦日本，即聲明自動交還在華租界，並撤廢治外法權，旋於國府對參戰紀念日，實行全部交還，更協力向各國斡旋，順利接收北京使館區域及鼓浪嶼公共租界，至六月五日法國當局，要於盟邦日本以道義援助我國之熱誠，頗為感動，遂亦將天津漢口及廣東沙面三處之法國專管租界實行交還於我，此種非常友好的措施，為我國國民永久銘感，而且不能忘懷者。按租界為英美侵略主義所加於我的桎梏，百餘年來，破壞我主權，妨害我發展，我國民早已痛心疾首，時刻打算收回，一洗國家積年之恥辱，惟以英美壓迫，勢難實現，所幸盟邦以解放東亞為目的，發動大東亞戰爭，將在東亞之英美侵略勢力，一舉驅清，使東亞各國家民族，獲得自由解放的機會，我國民多年宿望的收回租界撤廢不平等條約，亦於去年完全實現，名實上均為獨立自主，不再受暴力的壓迫，此種自由與解放，實為我國獨立自主之基礎，因此，吾人可以斷言，我國為東亞國家之一，復興東亞是應盡的責任，而且與盟邦為鄰，又係同文同種兄弟之邦，自應與盟邦同甘共苦，緊密攜手，共同來肩起復興東亞的重大責任，於是在汪主席領導之下，於去年宣布參戰，自參戰後，中日兩國外交關係，益趨密切，盟邦乃對我國，本其道義精神，處處扶助大東亞戰爭絕對勝利所賜予，惟有大東亞戰爭必勝不敗，我國獨立自主的榮譽，始能永久保持，我們打算把已經收回的租界，不再失去，只有以同甘共苦同生共死的決心，與盟邦緊密攜手，共同作戰，貢獻一切人力和物力，來打倒我們共同的敵人英美，現在租界的各局，已成過去，我們在返還租界紀念日，一面紀念盟邦道義的援助和友邦對我友好的措置，一面更須積極完成參戰責任，促成盟邦光榮的勝利，由我國自己復興為與盟邦大東亞建設之前驅，推至世界各國，進而建設世界新秩序，是則紀念為不虛矣云云。（圖為姚市長）

認清所處地位 埋頭苦幹
市商會王常務董事廣播講演

五日適值天津法租界返還一週年紀念日，青島市商會王常務董事於五日下午一時三十分，假青島廣播電台，對全市民廣播講演，茲錄其要旨如次。

今天是天津法租界返還一週年紀念日，這個紀念日，是值得我們特別慶祝的，那末我們在紀念的意義，向大家略述一點，回想我國當滿清之時，執政的人，昏憒不明，弄得政治腐敗不堪，因而英美各國，遂來侵略之時，我們一點不能抵禦，所得結果，祗有割地賠款，簽訂不平等條約，更且劃租界要地，就是現在各處的租界，從此他們有了侵略的據點，在租界以內，可以無盡假藉其政治經濟文化等勢力，作為其唯一侵略的工具，猶如散布下種獨善業，使我們於不知不覺之中受其羈絆，你想我國政治本來就是腐敗不堪，再加上這層的障礙，國勢自然日益低下，所以我國迄今無論在政治經濟文化各方面，仍然沒有走上軌道，不能與其他國相倫比，這都是自有租界以來，受有惡劣影響所致，天津一地，為華北之重鎮，自法國在該地有了租界以後，一切政治等設施，均受到莫大影響，得不到自然的發展，因此更影響到華北整個的政治，不得發達，所幸自盟邦對英美發動大東亞戰爭以後，即將其很快的逐出東亞圈外，之協力，將其在我國所有專管租界，一一返還，同時並斡旋其他各國，亦將專管租界返還，天津法租界交還當時，完全賴有盟邦的協力，方克成功，租界返還以後，我國的領土完整了，主權獨立了，在昔所受到他們的恩惠，於茲頗然解圍過來，追思既往，瞻念將來，實使我們有無限的欣慰，無限的慶幸，法租界交還，迄至今日，已經一年，當茲大東亞戰爭邁入決戰階段之時，我們不要僅有紀念的形式，更不要在慶幸的時候，忘記了以前所受到他們的苦痛，我們要認清所處的地位，所負的使命，勇往直前，埋頭苦幹，協力當局，達成華北新建設政策，更進而協力完成大東亞戰爭，邁向我們光明的前途，至坦的大道云。

津擴大慶祝

（天津中華電）天津法租界自去歲六月五日交還我國後，迄今恰為一週年，津市府宣傳處決於是日擴大慶祝，擴大宣傳，除張市長發表書面談話，並舉行廣播外，同時召開法租界商店一律懸掛標語，並由宣傳處組織巡迴宣傳隊出發講演，舉行遊行，並於五日十點半在明星電影院舉行講演大會，以資慶祝云。

尊崇師道振興教育
青市熱烈慶祝教師節

青島教育局以六日為教師節，為尊崇師道，振興教育，特擴大舉行慶祝行事，六日除全市學校休假一日外，並於上午十時在市禮堂舉行慶祝大會，各校全體教師，家長代表，學生代表均參加，由教師、家長、學生各一人講演，會後招待全體教師午餐，用表慰勞之意，午餐後，於下午一時，在中和戲院舉行遊藝慰安大會，表演有關師道戲劇云。

教育第二代國民的工作，而這教育第二代國民的神聖的使命，卻正負担在各位教師們的身上，這就是政府規定每年六月六日為教師節的意義。我們今日慶祝教師節，固然一方面是表示國家對於教師的重視，另一方面也表示教師們在社會上的優位，不過，我們不要以此為滿足，更希望教師們身體力行，充分發揮教師節的重大意義，現在是一個最偉大、最嚴重的時代，自從去年起，我國已經踏了保衛東亞、復興中國，而對侵略者英美帝國主義者，展開了解放戰爭之後，因之教師們的責任，比以前更加重大了，我們應當把所有過去的錯誤，澈底糾正，確定新的目標，向着國民理念的統一，參戰意識之昂揚，建設時代新教育，把第二代國民健全的精神起來，完成教育建國的偉大使命。

魯舉行紀念大會
濟市商家優待教師

（濟南分社通訊）六月六日為教師節，山東省政府教育廳，以值茲決戰時期，我國教師之責任，益愈重大，為培養第二代國民之健全，以期完成教育建國之偉大使命，本年對於擴大慶祝，屆時除由各學校分別舉行紀念會及慰問教師贈送紀念冊，以示慰勞外，濟市各商界亦自動進行優待教師，規定於是日憑身份證明書，凡屬教師選購各商號貨物者，均按九折計算，以表示優待慰勞之意，教育廳籌辦之慶祝紀念大會，定六日下午二時，在省府大禮堂隆重舉行，省垣各市私立男女中學校教職員學生，均一律參加，將由唐省長親臨致詞，各機關長官致詞，省長親行授予紀念冊，並由教師代表致答詞，儀式完畢後，即舉行遊藝之大會云。

宣傳室發大批傳單

（文訊）省府宣傳室為慶祝教師節，特印發大批傳單，其要旨如次：教育是國家的根本，教育的盛衰，足以影響國家的強弱，我們現在正努力復興建設，當然不能放鬆……

晉將開設十四處扶輪小學

（太原通訊）太原鐵路局為對管內中國青少年，灌輸日本之鐵道精神，以求中日青少年之向上起見，除現有太原及其他扶輪小學六處外，並擬增設太原扶輪中學一處，及扶輪小學本校七處（寧武、原平、離陽、平遙、運城、沁縣、華坡）、分校七處（東觀鎮、介休、汾陽、侯馬、甘亭、蕭縣、蒲州），共計十四處，扶輪小學是山西省之扶輪教育開運，殊堪期待云。

啓明日語學校 第二期生畢業

中國留日同學會青島分會附設啓明日本語學校第二期學生，現已修業期滿，特於五日上午十時舉行畢業典禮，各界代表均參加。

都運會代表 定今晨離青赴津

參加第四屆華北交運會之青島代表團一行六十餘人，在張領隊、孫副團長率領之下，定今（六日）晨搭車西上赴津，預祝其果然獲得錦標歸也。

擊潰棲霞牟平共匪
日軍兩討伐隊實施掃蕩

日軍柴山討伐隊五月二十二日，因探悉棲霞南方約九公里地方有八路軍棲霞縣獨立營匪約百名侵入之情報，遂發動迫擊，交戰後，敵不支潰逃，我方收容敵屍體三具，鹵獲品，手榴彈若干。（又）日軍某部隊，於五月二十二日晨，自〇〇溝出發，經過多數之地點後，復將坊北頭，大王家（牟平南方約二十八公里）附近之匪實施剿擊戰，除鹵獲敵方糧秣庫三種外，并鹵獲地雷七個，及多數糧秣云。

魯保安隊槍決匪犯一名

（濟南分社通訊）山東省保安隊司令部，在唐總司令及陳副司令指導之下，對一般宵小，莫不立繩以法，以肅法紀，安定閭閻，茲查獲匪犯張連仁淄縣人，年廿三歲，為殺人行劫一案，當經審訊，證據確鑿，供認不諱，於二日將該匪張連仁綁赴刑場，執行槍決，以昭炯戒云。

沂州道舉行保甲會議

（濟南分社通訊）沂州道尹周鳳岐，為鼓動民衆自衛意識，確立縣村治安基礎，以期官民協力邁進，澈底肅清共匪，特於日前在道指揮部，招集道屬各縣武裝幹部人員舉行保甲會議，結果均極圓滿云。

速起築成防疫堅陣 撲滅夏季各種傳染病
小言

夏季易於流行傳染病的時候，人們多因天氣炎熱而貪口腹之慾，忽略自己身體的健康，故夏季流行病的發生，尤其複雜，甲乙兩地病源的傳播，天氣炎熱，人口稠密，和人民衛生常識的不足，都易染患疾病，如最普通的霍亂，虎列拉，赤痢，熱射病，都是容易得的，但傳染最速，為害最烈者，則又莫過於虎烈拉，即俗稱『虎疫』。虎疫傳染之速，令人咋舌，而其死亡率更足驚人，故西醫學界，為阻止其傳染，莫不悉心研究，近年來已著效果，故吾夏日傳染病因，總括之，不外兩方面，一方是由於自己飲食不潔，由食物入口而得此疾，一方是由於接近病者之患者，間接傳染，但傳染方式不同，而其症狀亦不盡然，故不幸一罹此疾，醫治無効，恆於數小時內即行死亡，其速可知，故對夏日之傳染病，與其病後治療，不若預防之為佳，在未病之先，即當注意預防，對於普通腹瀉病之病因病狀，亦應有普通的醫學常識，在習慣上時注意飲食起居之衛生，若以藥石預防，究不如以飲食預防為上，因赤痢之病，十之八九係因飲食所致，在飲食衛生上第一要不吃腐敗食物，飲生水，亦是傳染病之病因，故吾人必須飲煮沸之水，除此而外，則對夜間睡眠亦應須注意，不使腹部受涼，以上種種，均為最要防禦事項，吾人於此虎疫預防之時，實應努力預防，以期達到極大成果，此外參加防疫注射，均為吾人當前應有之事，願吾同胞速起築成防疫堅陣，保我健康。

防疫注射即將開始
警局錢股長促市民注意

青島市防疫當局以虎疫預防注射，為保持全市民健康，決定於最近實施，茲錄其談話于次：衛生預防方法須於細微處特別注意，茲將市警察局防疫股錢股長談話錄次：天氣日漸炎熱，同時傳染病，對吾人之侵襲，亦日漸增加其壓力，若再不知防範，傳染蔓延，損害之巨，實不可料想，是以預防注射，實為最要，每年均有虎疫發生，而自實施注射以來，已大見減少，……本市已大致規定自六月中旬起開始第一回霍亂預防注射，按該注射為防止虎疫之唯一有效方法，此種預防注射，民國廿七年及廿八年略有發生外，至今五年間，並無再有發生成績，可謂圓滿，此為本市已往事實，示例可查，總之，撲吾人之經驗所注射之效果，故本市遇疫時，凡屬有關方面，即行注射，於三日內將一派出所管內之注射完了，……（以下略）

攻陷洛陽意義
熊處長對市民廣播

盟邦皇軍猛攻之下，洛陽第一戰區司令長官部所在地之要衝洛陽，在盟邦皇軍猛攻之下，遂於六月一日而攻陷，將國民第一戰區之軍事基礎，摧毀殆盡，青島市宣傳處熊處長於七日假青島廣播電台，以「洛陽攻陷與東亞民衆應有之認識」為題，對全市民講演云。

魯文化協會 舉行慶祝音樂會

（濟南分社通訊）山東文化協會為慶祝洛陽光復，特定於本月十日晚八時，及十一日下午四時，假城內濟南電影院，分別舉行昂揚決戰精神音樂大會，擔當出席演奏者，為濟南音樂團。外並聘約本市音樂界名流，演奏各項名曲，屆時當有極大之盛況云。

海軍紀念日 窗飾賽結果

上月二十七日盟邦第三十九屆海軍紀念日，青島市商會為慶祝海軍紀念日，特令各大商店，舉行窗飾比賽，宣揚盟邦海軍之赫赫戰果，以增強滅敵決心，因經該會評判結果，優等者，第一順泰，第二福順泰，第三祥豐等，第四廣順公司，第五天真照像館，業於六日上午十時在該會禮堂舉行發獎云。

教師責任極為偉大
青江蘇路小學訪問記（續）

徐傳子先生（見圖）在讀書教育的事業，有十七年之久，十七年這麼悠長的時間，她沒有離開江蘇路小學，她願意永遠維持着她與江蘇路小學間的感情，她更願意不顧一切的犧牲，永遠來從事

教育事業

的原因，這最大的就是因為她對於教育事業是感到非常的有興趣，雖然她自己已經是一位年有四十七歲的太太，但……六年般的教任，祇任教員是比較……

如此偉大

的貢獻，這的確是很值得可以自傲的了。……在青島市的教育界能有自己能夠得到如此良好的成績，徐先生七年來從事教育的成績，教導過的學生，這就是徐先生一生中，就有很多位是徐先生曾經因為現在在江蘇路小學校任職的人，如這有幾千人之多，總不在少數，身為青島市的教師……

做老師的

一定不會想到……是如何的忙碌受累，那一定就會貫徹做老師的人是艱苦的了，而做老師的人，也就是最負責任的教任老師，對於學生的作文本，算術本以及各種重要功課的練習，都是要特別的拿出一點課餘的時間來，仔細的評閱，徐先生可以說是責任心最重的一位老師，她每天必定是一早就來到學校裡，督促着她所負責的護班學生，等學生回到家裡以後，她將一大堆一大堆的練習簿都帶回到家裡，在晚飯後，還要細心的批改學生的練習簿，一本一本的仔細的批閱着，這種非常費精神的工作，徐先生並沒有感到一點的心煩。

刻苦耐勞

的過了十七年的光陰，徐老師說：「一個人的根本，就是在於受小學教育的時候，因為一個天真無邪的小孩子，可以說是什麼都不懂得的一個小孩子，這時候就需要種種的教育，或是家庭教育，或是學校教育，都是非常重要的，現在我們先不談家庭教育，單說學校教育，恐怕又要以小學教育為最重要，小學教育是一個孩子的根本，在小學校裡如果是一個

好的環境

的教師，有了好的教導，那麼就可以將一個孩子的根基打住，將來這孩子就能有很大的出息，反之，也許能成為無用的人，所以說，一個教師所負的責任，是教導着的孩子們能由小學到初中畢業，初中畢業以後的學生，意志才可以確定，才可以決定他們自己的前程，因此，我們這些為人師表的人，對於自己教導的每一個學生的一切舉止都應該理解，才好來教導他們。」

「江蘇路小學校，一向是被認為是本市較良好的小學校，這固然是一般的批評，然而也的確是事實所表現的。在最初的以前，本校的學生，非常的整齊、多半是由富裕階級家庭以上良好的家庭的子弟，他們都有着好環境的家庭，家庭也都是知識份子，給予他們的子弟也都有很好的教育。在學校裡就很容易施行教育，在這種情形之下，當然是有一種很好的結果，可以教導出很優良的兒童，最有用的第二代國民，但不過近幾年來，由於時勢的轉變，社會上也是一般形形的發展，生出來的許多完全沒有家庭教育的子弟們，他們的家庭祇能知道以最大量的金錢，可以做一切的事情，都市中這種風氣習慣，他們的父母幾乎都沉淪在罪惡的環境中，知道什麼衣料最摩登，知道什麼地方的西餐最好吃，更知道什麼樣的舞廳最上等，而這種良好的習慣都需要在學校裡來施行教育。

家庭教育

的兒童，……在學校裡就很難教導，……他們的父母也都是祇知道溺愛，縱容他們……

嚴厲管教

他，大家就一個到底，嚴厲他的行動，使他慢慢的自己醒悟，成為一個好孩子，這樣才能算是盡到我們做教師的責任」。

「在教師節的當兒，當局如此重視教師來慰勞教師，我們做教師的人們，感到非常的榮幸，更感到我們教師的責任是重大的，所以更應該以全副的精神來努力從事教育事業」。「我們在以最良好的教育來與盛我們的國家」。

徐老師的談話，使我們非常的感動，以最良好的教育來興盛我們的國家，這不但是為人師表的責任，在任這也可以說是大家的責任，我們全市所有的教師們的當兒，我們應該對所有的教師，表示慰問，因為我們國家的興盛，是完全要依仗着教師所教導的第二代國民的！（完）

守護山東大空
沂州道各縣熱烈獻機

（濟南分社通訊）當茲決戰體勢日趨尖銳化之際，當局為保護山東大空，沂州道屬下數縣官民，一致以赤誠熱心發起獻納國防飛機獻金，足以證明各該縣官民鑒察戰局之緊急，官民一致協力，為捍衛我國大東亞之戰勝，必勝於我無疑，現各縣已將獻金購置，將獻金數額分誌如下：一、沂水縣官民獻納二十萬元，由該縣長張傳民遠赴經轉省縣，由恭獻國防飛機之熱意，二、日照縣官民發揮至誠，獻金如數交付，……

青島統稅局頒發新徽章

華北統稅總局，以原發梅花形之徽章，黃地紅心統字徽章，兩多遺失，為防流弊起見，特製白色北字市……一二〇京劇

青全市警防團員
再度展開猛烈訓練

大東亞戰爭已入決戰階段，當茲盟國企圖對我國實施空襲之今日，敵人英美以其卑劣之手段，對我後方民衆實施轟炸，我青市三百萬市民，務須認清時局，在當局領導下，努力於防空工作，使青市防空陣容固若金湯，而完成當局國防之使命也，市警察局為期全市警防團員更加一層強化，而達成健壯精強之防空鬥士起見，所有市南市北，海西台東，以及滄口各分局管界內之全體警防團員，現已再度展開猛烈之總訓練，由各該分局還派幹員擔任教授，現已擬定訂劃開始實施云。

換云。為期全市警防團員……局，節於六月一日一律更換佩帶，當章即行作廢，青島統稅局已奉到新章，節屆時換發徽章……

確保獸皮資源
華北皮毛統制協會 強化收買機構

以決戰下重要資源之獸毛獸皮收買機構統制強化為目的在本市（長山路四號）設立之華北皮毛統制協會，此次為強化收買之華北皮毛統制協會，此次為謀獸皮之收買，自六月一日起實施由該協會直接收買，（金額、煙台、維縣三處，……）運輸員，特派青島支部暨駐在員，並對各地派遣收買，強化收買機構，圖其圓滑化與增進生產者方面之福利，而強力推進戰時下重要資源獸皮之確保方針云。

滕縣組織巡迴宣傳隊

（濟南分社通訊）滕縣當局，以當茲決戰體制下，為喚起民衆明瞭現勢情況，一致邁進協力戰完遂，特由宣傳科，劉共委會，新民會等宣傳人員，組織巡迴宣傳隊由宣傳科長擔任隊長，赴各區鄉鎮展開剿共，增產，愛路，征購食糧，河南作戰等意識宣傳，以昂揚全民參戰意識，堅定必勝信念，督導民衆澈底實踐推進，自實施以來，成績良好云。

紫電青霜錄
主庭 著

第一回 30

人世遙三寄恩仇深還
原廣黃土一劍生死輕深

把一股黃土灰塵都揚在他的臉上，他雖然喘着氣，回到了館子裡，就見黃老子穿了一身半新的胸襟衣衫穿上，手拿着扇子，坐在講台上，居然當起大學教師的架子了，李如江對於舖子裡的事情是一點也不過問了，當時他就收束行李，次晨天色才明，他就用一根桃木棍擔着他的行李，後邊中綁着「白光劍」……

粗布的褡褳裡是盛着銀票，竹口、名叫「風慶古渡」，若是往河南縣汾那裏中狹，就須由此渡河到山西省界，然而他想要中俠不過是到湖南在那林行當時的一個朋友，那個人既未受過年太保的恩，也與崇家宿無怨恨，他既背約失信，可知不是個好人，還是不要去找他吧，將劍和銀票交付他，是了，不但是國家，且是李紀海鄙不但是個國家人，且是李陽是，如今只是應當直往京師，時候當作枕頭，他那長粗布的行李擔起來，很顯然的是子背起來的時候，……

第二回
讀前黑夜義士潛奇俠
紅樹青山名俠膽在事

李如江回鄉為鳥盡道銀鉅的責任，又擔着寶劍與銀票，所以他行在路上是特別的謹慎小心，總是跟隨着大幫的客人在大路上定，無論見着什麼人，他絕不多交談，天還沒有黑就先投宿在店中，他絕不往那許多人擁擠着喧嘩的「大屋子」，他等可多花幾個錢去住單間。睡覺之前必將屋門閉緊，而且從裡面頂上門，兩天的功夫，他就走到了定縣，此地離着黃河，有一渡

義土高原，無風時是三尺沙土，有雨時變百里地之內都是泥濘，李如江又沒帶着多少更換的衣鞋，草鞋是磨破了再買，粗藍布的衣褲被日曬、雨淋、塵揚汗汙，已經變得一塊黃一塊白，並且都磨破了。然而他的行李擠很難打開過一回，睡覺時便當作枕頭，他那長粗布的被褥也背了，露出裡邊木匣的一角。尤其當他把這份行李擔起來的時候，很顯然的是子背起來的時候，很顯然的是一頭兒重一頭兒輕，還天他來到陝州地面，是清晨，他在店房中起來，剛要收拾好了行李再向東去，忽聽有個人在院中嚷嚷，說：有往山西去的沒有？有過河的沒有？要是往直隸省去的可也得由這裡過河。

廣播節目

▲八、〇〇新聞重述▲八、一五初級日語講座▲八、四五新民體操▲九、〇〇新聞▲九、二〇西樂唱片▲一一、五〇唱片及朗讀大東亞宣言中日同盟條約▲一二、〇〇報時娛樂節目▲一二、四〇保健體操▲一三、〇〇評書▲一三、五〇音樂▲一四、一〇對初級中學校放送▲一四、三〇新聞▲一四、五〇家庭時間▲一五、〇〇牌子戲▲一八、〇〇報時新聞▲一八、五〇兒童時間▲一九、二〇行政工作報告唱片▲一九、四〇演講▲二〇、〇〇新聞▲二〇、二〇西樂▲二〇、四〇婦女時間▲二一、〇〇京劇講座▲二一、三〇播音劇▲二二、〇〇報時新聞及新聞解說地方新聞▲二二、三〇京劇

外科・生殖泌尿科專門
林子聖醫師
門診時間 上午九時至十二時 下午三時至七時 星期下午停診
出診隨時
附設化驗室
各科診療 華北醫院 冠縣路五八號 電二七三八五

醫學研究 着手經驗
專治眼科
新久眼疾 確具把握
決不食言
王永年大夫 東鎮萬壽路二十八號

華東診所
花柳梅毒 一三期梅毒限日斷根
急慢淋病 保證十天左右保證根治
魚口橫痃 未破口者無形消散
軟硬下疳 包反炎腫限七天可愈
診所地址 青島臨淄路八十四號即寧村路轉角便是

淋病
本診所醫師對於男子淋症婦女白帶有十多年苦心研究專用歐西名廠特效新藥治療一切男女急慢性淋病當日見效三天保好七日除根負責根治永不復發確具把握
公利診療所 北京路六六號

卽墨縣城內南陽街二號……

痔漏聖藥
此藥根除痔漏等症或久患新得者一經薰洗後立見奇效如患斯症者請速一試方知言之不謬也此啓
經售處 青島台東西二路一四號鉄成號 即墨縣城內……

福祿壽
今天公演
中聯 中華電影公司 巨片 大偉
歌衫情絲
主演 童芷苓 梅熹

狂想曲
德國發燒傑作 卡爾里 安哈利 白利威 主演
3日起 7日止 大洋劇場

熱血工魂
独ウファ特作 德國發燒傑作 全片附有中文說明
青映 2日起 9日止 東劇

鹽野牌
五淋拿根片
永路化膿症
最短期 化學治療劑
新舊淋疾 攝護腺炎 副睾丸炎 膝關節炎
10片 100片
塩野義製藥株式會社
青島出張所 青島寧夫路一六七號

青島大新民報印刷局
電話（三）二一四〇二、二四〇二〇
青島天津路二十四號
承印各種印刷 美術畫片 五彩商標 精美日曆 新式紙盒 股票證券 一切凸版
各種設備 膠版·石版·活版 照像版·銅版 凹鉾版

賈萬成醫士
日夜診療
花柳淋病
時間自上午八時至下午十一時
診所 青島河南路北首門牌五七號 當舖近鄰即北京路拐角

大信會計事務所
學校招生
業務要目 專辦：設計帳冊 清算帳目 報所得稅、登記過戶 會計 補習
課程：實用簿記、會計 官廳會計、銀行會計
報名：即日起、男女兼收、簡章備索
所址：肥城路二號

梅毒 下疳 淋病 猴子 狐臭
……

國產 金筆
派拉蒙
金筆總庫 價目特廉
超特 廿九元十四元 新明 十六元 三十元
謹防市上偽貨冒充
永遠保用 隨時修理
憑報廉價 歡迎參觀
青島北京路中華棧內 美利時分行

專門 整骨
一心館
青島臨清路三四號（第三公園前）
電（二）四六一二號

日本砒素驅梅劑之始祖！
新益啦梅佐兒
為驅梅不可欽之聖藥
萬有牌 Banyu E.2.J.5
主治各症
各期梅毒，回歸熱其他，因螺旋菌而起之病症，淋疾，鼠咬症等用之，効驗卓著，因梅毒而起之神經梅毒及麻痺狂等，在初起之時用之，極有效，藥劑品平紅色瓶，及可用砒素劑治療之各種疾患，俱可應用。
有名大藥房出售
（每包裝之價值及一盒中附註內第一號至六號說明書函索即寄）
日本·東京·日本橋 製造總發賣元 萬有製藥股份有限公司
總售處 上海寧波路 童松大藥房

新惜花散
性質效用 頡頏舶來 救苦救難 療梅第一
各大藥房均售

新光三用粉（殺蟲藥粉）
三大優點
散撒——臭虫、蝨子、跳蚤、蚊虫類
煙薰——蚊、蠅、及飛虫類
噴射——蔬菜樹木植物虫類
用法詳閱仿單 各處藥房商店均售
上海華壹氏藥房出品

聞
先嚴孫瑞甫府君痛於國歷六月八日暨陰曆四月十八日在太平路寓所壽終正寢……於國歷六月八日、陰曆四月十八日……午後發引停靈於萬國公墓……此訃
孤哀子……
……江寧路二十九號永德成……

專科淋病花柳 庶早消弭病患
遐邇專門學識與專科經驗為病家忠實服務 特備近代新式機器……慢性淋病硬軟性下疳各國著名藥……各症經電機治療後有意想不到之……院精割包皮手術敏捷設備完善……短期全愈負責斷根確具把握
三山醫院 東鎮……電話（二）〇一……

良大川醫院
花柳淋病專科
特備最新科學化電療裝置 淋機電子透熱機紫外線赤外線短波 陽燈等採用各國名廠特效藥 於急慢性淋病硬性軟性下疳魚口 便毒及花柳病轉移各症經過治療 後使人拍案叫絕本醫院據免疫法 以多年之經驗對各期花柳淋病確 具把握負責根治
濰縣路口德縣路十八號 電話（二）二一二五號 2

花柳性病專科
張萬年大夫
特備近代科學化各種電器醫械治療花柳淋病確具把握負責根治
各期梅毒 魚口便毒 軟硬下疳 急慢淋病 包皮潰腫 包莖過長 早洩手淫 發育不全
診所 ……電話二七七四七號

花柳淋病專家
本藥房大夫對於花柳淋病有十多年苦心研究採取歐西名廠特效新藥治療梅毒一切軟硬性下疳三天保好魚口便毒兩天去毒消回男女急慢性淋病當日止漏三天保好五日澈底去根決不食言怕病不好可以變方簽字原洋退回請患者諸君試之方知言之不謬也
昆明大藥房 東鎮昆明路四十二號